

SE DECLARA UN INCENDIO FORESTAL EN ALAVA

Para sofocarlo fue necesaria la colaboración de dos aviones-cisterna del Icona

Vitoria, 1. (De nuestro corresponsal, por télex.) A mediodía de hoy ha quedado controlado el importante incendio forestal que se declaró en la madrugada de ayer y que ha afectado a la ladera sur de la sierra de Cárcamo, entre los pueblos alaveses de Ormijana y Artaza. Los daños son muy importantes, aunque aún no han podido ser definitivamente evaluados. El siniestro ha afectado a un frente de al menos seis kilómetros de longitud.

En estas treinta y seis últimas horas, los bomberos de Vitoria han debido ser auxiliados por fuerzas de la Guardia Civil y del Ejército, así como por vecinos de la amplia zona afectada por el incendio.

Sólo del centro de instrucción de reclutas de Vitoria se trasladaron hasta la sierra de Cárcamo un total de doscientos cincuenta reclutas, que han debido luchar contra el fuego a lo largo de toda la noche del jueves al viernes.

También ha sido preciso contar con la colaboración de dos aviones-cisterna llegados desde la base de Icona en Reus. Asimismo, la Diputación Foral puso a la disposición de la lucha contra el fuego un total de seis palas excavadoras con las que fueran improvisados cortafuegos.

Gracias a tan amplia labor de extinción ha sido posible salvar de las llamas unos importantes pinares y varios campos de cereales de la zona.—A. S. A.

MAS DE SESENTA MILLONES DE PESETAS EN PERDIDAS EN UN INCENDIO

Monforte de Lemos (Lugo), 1. (Cifra.) A más de sesenta millones de pesetas se elevan los daños producidos por un incendio forestal que se declaró en el monte «Chousa de Coneja» y que se propagó a otros de los Municipios de Monforte y Ferrreira de Pantón.

El incendio, controlado aunque no extinguido en su totalidad, afectó a seiscientas ochenta y ocho hectáreas de extensión, con más de quinientos mil árboles que han sido pasto del fuego. La extensión afectada se distribuye: 200 hectáreas de matorral, 288 hectáreas de monte repoblado de Icona y otras 200 hectáreas, igualmente repobladas de propiedad particular.

OTRO ESPECTACULAR INCENDIO EN LUGO

Puebla de Brollón (Lugo), 1. (Cifra.) A más de mil hectáreas de monte afecta ya el incendio que se inició en el monte «Valdeconte, cuarto, quinto y sexto», de este término municipal de Puebla de Brollón, y en cuyos trabajos de extinción trabajan de manera intensiva brigadas de Icona con moto-bombas, fuerzas de la Guardia Civil de varios puestos de la comarca, aviones anfíbios de base en el aeropuerto de Santiago de Compostela, así como numerosos vecinos de las zonas limítrofes.

El fuego amenaza a varias poblaciones del municipio de Puebla de Brollón, limítrofe con el de Folgoso de Caurel.

Parece ser que este incendio, que se teme sea el de mayores proporciones en los últimos años en esta provincia, se inició como consecuencia de un rayo.

El fuego avanza por tres frentes, cuyo control se hace muy difícil, aun a pesar de los numerosos incentivos que trabajan de manera activa en las zonas.

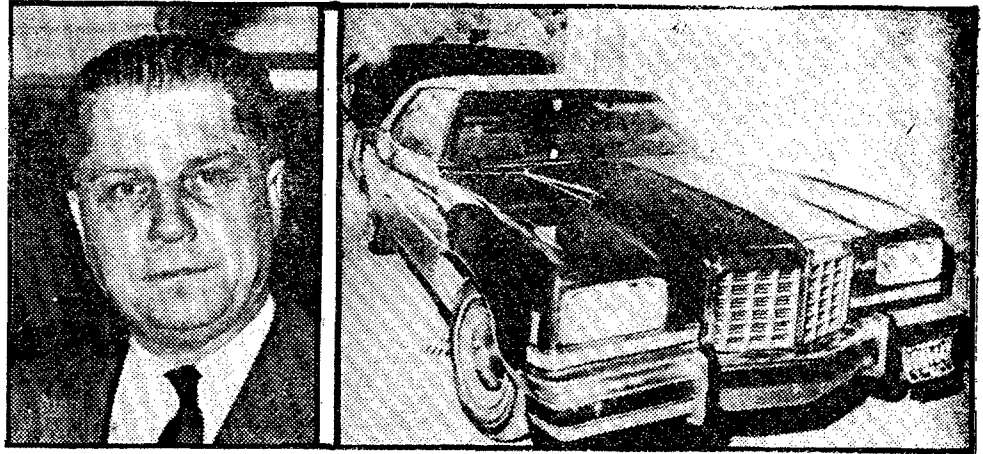

POSIBLE SECUESTRO DE UN LIDER SINDICAL AMERICANO.—El líder sindical norteamericano Jimmy Hoffa ha desaparecido de una forma misteriosa. Su automóvil fue encontrado en el estacionamiento de un restaurante. En la imagen, la Policía del distrito de Bloomfield Township, de Detroit, procede a registrar el maletero del vehículo. Por el momento se desconoce el paradero de Hoffa y no se tiene ninguna pista. Al parecer, el líder sindical tenía una cita con un importante miembro de la Mafia, y desde entonces no se le ha encontrado. Por su parte, las autoridades investigan la identidad del mafioso, quien quizá pudiera dar la clave del misterio que envuelve al caso. (Fotos Europa Press y Cifra Gráfica.)

LA CRUZ ROJA DEL MAR SALVO EN 1974 A SEISCIENTAS SESENTA Y UNA PERSONAS DE MORIR AHOGADAS

La Cruz Roja del Mar y su Junta Nacional, constituida por 25 provinciales y 36 locales, no es otra Cruz Roja, sino la expresión de la Asamblea Suprema en el ámbito marítimo y fluvial de la España tanto peninsular como insular. Es decir, la misma ejemplar institución de cara al perfil de nuestras costas, tanto litorales como del interior (embalses, pantanos y algunos ríos).

La Cruz Roja del Mar, surgida en 1972 y en que quedó integrada la Sociedad Española de Salvamento de Náuticos, dispone para su humanitaria labor de embarcaciones de distinto calado y con elementos adecuados a la acción que realiza en cada caso. Así, para el salvamento de navegantes y pescadores que ya se alejan algo de la costa se dispone de embarcaciones que pueden soportar circunstancias adversas de tiempo y que van dotadas de radar y demás equipos radioeléctricos, además de ser insubmersibles en todo momento. En cambio, para salvamentos más próximos a la costa, como sucede con botes neumáticos, barcas con motores fuera borda y, simplemente, bañistas, la Cruz Roja tiene previstas embarcaciones menores, pero cuyo servicio se presta durante todas las horas de luz solar, sobre todo en época estival.

Todos estos servicios cubren, prácticamente, los seis mil kilómetros de costas de que cuenta el litoral peninsular e insular. Asimismo quedan cubiertas las llamadas costas del interior, generalmente en pantanos navegables.

Con estos medios, y durante el pasado año, la Cruz Roja del Mar ha llevado a cabo importantes servicios: 36.833 personas fueron asistidas en puestos de playa y embarcaciones; 12.274 salidas se hicieron a la mar en las que no se incluyen las específicas de salvamento, para transporte de enfermos o heridos, cobertura de salvamento en regatas, y cobertura de salvamento en playas, etc.; 2.074 fueron las salidas denominadas específicamente «para salvamento», y 661 personas fueron salvadas de morir ahogadas.

El personal que compone estas secciones es el siguiente: titulados náu-

uticos, 254; médicos, 18; A. T. S., 43; socorristas acuáticos y otro personal, 304; adscritos de la Brigada de Tropa, 243.

EN ZARAGOZA

FALLECE UN OBRERO AL CAER DESDE UN DUODECIMO PISO

Zaragoza, 1. (Servicio especial, por teléfono.) A primera hora de la tarde se ha producido un fatal accidente en un edificio en construcción de la céntrica calle General Sanjurjo, muy próximo a la histórica Puerta del Carmen. Murió en el acto, al caer desde el doceavo piso, el peón de construcción Julián Alba Llano, de cincuenta años, casado y domiciliado en esta capital.

Este moderno edificio de 13 alturas, que se levanta en los solares donde se hallaba un cuartel de la Guardia Civil, se inició en el mes de marzo de 1973 por el Servicio Militar de Construcciones. Cuando esté terminado se instalarán en él varias oficinas de la Guardia Civil, así como dependencias y pabellones destinados a jefes y oficiales.

En el momento de producirse el accidente estaban trabajando allí otros 45 obreros distribuidos en los distintos pisos, pero nadie pudo evitar el trágico desenlace.

Parece ser que el señor Alba Llano se encontraba en la planta once y desde allí subía a buscar material a la doce. Iba a recoger concretamente ladrillos cortados que se empleaban en el cerramiento de la fachada. Se dio la triste coincidencia de que en esos momentos se produjo un choque de vehículos en la calle y él se asomó para ver lo que había ocurrido y perdió el equilibrio, cayendo a la calle y muriendo en el acto.

Se congregó mucho público en los alrededores por tratarse de una vía tan céntrica. El cadáver quedó sobre la acera hasta su levantamiento por el juez de guardia y fue cubierto rápidamente para evitar a los peatones el desagradable espectáculo.

Como curiosidad diremos que poco después, en esta misma calle, un vehículo derribó una farola del alumbrado público al chocar contra ella.—Mariano BANZO.